AVM Associació de Veïns de Montbau

Pessò

25

Núm 25, època III | Informatiu anual, ara per ara | Setembre 2002

Per evitar la degradació urbanistica

Una demanda legítima

A les pàgines centrals, el programa de la **Festa Major 2002**

● Els triangles grocs pintats al paviment degradat, arreu de Montbau, recorden a l Ajuntament que cal una actuaci ur gent. Esperem que no caldr repintar -los.

● Els gegants tornaran a recòrrer els carrers de Montbau...

RESSÒ

AVM Associació de Veïns de Montbau

Núm. 25 setembre 2002

Sumari

Editorial: Paviments i democràcia 3
Una demanda legítima 4
La reunió de juliol amb el Districte..... 6
Criteris per re-urbanitzar Montbau 7
Els jardins de Montbau, sostenibles? 9
Aceras anchas o aceras estrechas? 9
Missatge d'agraïment de la comissió pro Cavalcada de Reis 10
En el centenari d'Albert Pérez i Baró 11
La nova etapa de la Biblioteca de Montbau 12
Can Masdeu... de lo privat i lo públic 13
La UD Montbau aposta pel jovent del barrri 14

Edita:
Associació de Veïns de Montbau
Roig i Solé, 31
08035 Horta-Guinardó
Tel. 93 428 29 34
e-mail: etxalar@pangea.org

Redacció i col·laboradors
Esther Argelich
Eva Caro
Sophie Demigneux
Carles Martínez
Antoni Mateo
Josep Olivé
Eduardo Zafra

Dipòsit Legal 44.552-1991
Impr. CARCELLER

Tiratge: 2.500 exemplars

L'Associació de Veïns no s'identifica necessàriament amb les opinions dels col·laboradors en articles signats. Qualsevol reproducció total o parcial del contingut d'aquesta revista, per qualsevol mitjà, haurà de fer esment del seu autor i del nom de la revista.

E D I T O R I A L

Paviments i democràcia

Els triangles grocs que els veïns hem posat arreu del barri per cridar l'atenció de l'Ajuntament sobre el mal estat dels paviments, i l'estira i arronsa amb el Districte per aquest problema, són la nota dominant del que ha passat els darrers dotze mesos a Montbau.

El problema dels paviments no és l'únic que té el barri, i s'ha de resoldre tenint present també altres aspectes urbanístics. Per aquest motiu la comissió de veïns ha proposat que es tracti en el marc d'un projecte global de **re-urbanització de Montbau.**

L'Ajuntament sembla ben disposat, i hi ha un acord unànime del ple del Consell de Districte de l'11 de març perquè s'actuï amb urgència. Tot i que l'experiència dels darrers anys no ens permet refiar-nos-en massa, estem disposats a entrar en el diàleg que ofereixen els responsables municipals, per aconseguir que el futur urbanístic del barri no depengui només de decisions preses des d'un despatx, sinó que sigui el resultat del debat i de les opinions dels veïns. En altres paraules, estem fent, volem fer, un exercici d'això que en diuen *democràcia participativa*, que vol dir no limitar-se a votar cada quatre anys.

En aquesta direcció està encaminat el treball excel·lent fet per la comissió d'urbanisme formada el mes de maig, que tothom pot consultar en la biblioteca, al carrer Àngel Marquès.

La biblioteca, per cert, celebra ara el primer aniversari de la seva nova etapa com a centre integrat en la xarxa de biblioteques públiques de la ciutat. Val la pena recordar que és el fruit d'una iniciativa dels veïns que va començar ara fa uns 24 anys.

Enguany també es commemora el centenari de Pérez Baró, un montbauenc que va treballar molt per la democràcia, i especialment per la democràcia econòmica. En els temps que corren, marcats per la prepotència de les multinacionals, escàndols empresarials, i aires de guerra que venen de la capital de l'imperi, ben poc preocupat, ni per les desigualtats socials ni per la degradació del medi, aquest objectiu és més necessari que mai. ■

Aquesta publicació s'edita gràcies a la col.laboració de:

Generalitat de Catalunya
Departament de Benestar Social
Direcció General d'Acció Cívica

Districte d'Horta-Guinardó

Aquest butlletí s'ha imprès en paper ecològic

El barri es mobilitza per la millora dels paviments

Ara fa un any un article d'Antonio Mateo al Ressò número 24, titulat **Dos años de la vocalía de urbanismo**, resumia el molt treball fet i els resultats poc engrescadors obtinguts de l'Ajuntament. I es deia també: ... *la vocalia d'urbanisme no podrà aconseguir gaire cosa si no té al darrera el suport del barri sencer".*
D'aleshores ençà, el barri s'ha mobilitzat, i ara s'entreveu una possible resposta més positiva de l'Ajuntament, tot i que l'experiència que deixem enrera no ens permet ser molt optimistes ni descartar que calguin més accions de pressió.

Una demanda legítima

Una reparació general i ben feta dels paviments de Montbau, prèviament discutida i acordada amb el veïnat

REDACCIÓ

El novembre de 2001, després de dos anys d'intentar que l'Ajuntament respongués a les demandes del barri, vàrem comprovar que les coses no feien cara de millorar.
A l'igual que anys anteriors, s'anunciaven petites reparacions que deixarien sense resoldre moltes deficiències. Mentre els treballs sobre el Pla Director s'eternitzaven sense una fi clara, i el Túnel d'Horta, el possible trasllat dels Encants, etc., continuaven -i continuen- penjant al damunt nostre com a espases de Damocles, tampoc no s'aca-baven de resoldre altres problemes que patim cada dia, com la degradació dels paviments i els jardins descurats i bruts.

28 de novembre de 2001
Paviments degradats, jardins bruts
Aleshores la vocalia d'urbanisme va convocar una assemblea de veïns per informar sobre la situació i discutir possibles accions de pressió.
L'assemblea es va fer el 28 de novembre al Local Social. S'hi va explicar que la vocalia, formada per mitja dotzena de persones, no es veia amb cor de fer canviar l'actitud de l'ajuntament si no es reforçava la seva actuació d'alguna manera. Es va demanar col·laboració per estudiar propostes i preparar accions de pressió. Va semblar que, per començar, ens havíem de centrar en els problemes més visibles i immediats: l'estat de paviments i jardins.
S'hi van oferir una vintena de persones.

Ull! Paviment perillós

Assemblea i cercavila

17 de febrer de 2002

La vocalia es reforça amb un nucli de voluntaris
Durant les setmanes següents, la vocalia i el grup de voluntaris van decidir començar amb el problema dels paviments, van fer un recompte de les lloses en mal estat a tots els carrers del barri i, després de considerar diverses possibilitats van decidir proposar al barri una acció reivindicativa que coincidís amb la Calçotada Popular que s'havia de celebrar el 17 de febrer.
L'acció tindria dos components: una instància individual perquè la firmés el màxim possible de persones, i cridar l'atenció sobre el problema marcant els punts degradats del paviment.
Es van convocar dues reunions. Una de presidents d'escala (comunitats de propietaris) per demanar la seva col·labo-ració en la recollida d'instàncies, i una assemblea oberta, la setmana anterior a la Calçotada, per explicar l'acció.

17 de febrer de 2002
Triangles grocs per cridar l'atenció
El diumenge 17 de febrer una cercavila amb xaranga, i en presència d'uns quants mitjans de comunicació, va recórrer el barri mentre grups de voluntaris marcaven amb triangles grocs els punts deteriorats del paviment. La cercavila va acabar als jardins del carrer Poesia, on tenia lloc la Calçotada. Allí mateix es va establir un punt de recollida de les instàncies signades.
El mateix dia, i els següents, uns quants mitjans de comunicació, diaris, agències de premsa, cadenes de televisió i emissores de ràdio s'en van fer ressò.
Alguns mitjans van demanar l'opinió de la regidora del districte, Imma Moraleda, que va argumentar el cost elevat del tipus de paviment de Montbau i la manca de pressupost suficient.

Lliurament de 1400 instàncies
Pocs dies després es van presentar a les oficines del Districte les més de 1.400 instàncies recollides (vegeu el text íntegre en el requadre de la pàgina següent). Els mitjans també s'en van fer ressò.

11 de març de 2002
El ple del Consell de Districte aprova una moció per unanimitat
La sessió plenària del Consell de Districte del mes de març, que tinguè lloc el dia 11, havia de tractar, entre altres coses, una moció del grup de CiU perquè els paviments de Montbau es reparessin de manera urgent. En un moment donat, un grup de veïns presents a la sala de Plens van aixecar uns fulls de paper que deien: ***Montbau, paviment perillós***.
La moció es va aprovar per unanimitat de tots els grups polítics municipals.
En el torn obert d'intervencions del públic, el vocal d'urbanisme de l'Associació va intervenir per reiterar les demandes del barri i protestar per les respostes que la regidora senyora Moraleda havia donat a través dels mitjans.

29 d'abril de 2002
Assemblea massiva al local social, amb els representants de l'Ajuntament
El 29 d'abril, a proposta del mateix Districte, es va reunir una assemblea de veïns al local social que va registrar una assistència multitudinària. La sala d'actes de l'Associació es va omplir de gom a gom amb més de 300 persones, així com alguns mitjans de comunicació: TV, ràdio i premsa.
La intenció dels representants municipals era, sobre tot, informar sobre el projecte *d'arranjament d'algunes placetes de la segona fase,* i sobre l'actuació en curs a l'antiga *pedrera* del capdamunt del carrer Arquitectura.
Però l'interés dels veïns estava en el conjunt de problemes acumulats. Diversos membres de la vocalia d'urbanisme de l'AVM van fer un total de 6 exposicions, fruit d'una tasca de recopilació, agrupats en:
- Paviments
- Neteja

La instància presentada per 1400 veïns

El que subscriu

formula instància a l'Excm. Sr. Alcalde President de l'Ajuntament de Barcelona

Exposa

El mal estat de conservació dels paviments de Montbau és evident.

Les reparacions parcials que s'han estat fent els darrers anys són insuficients, perquè queda sempre sense arreglar una bona part de les zones degradades i perquè la reparació deixa molt a desitjar tant pel que fa a la qualitat del treball i dels materials com al resultat estètic. De vegades la zona reparada es degrada més ràpidament que les parts més antigues, i el conjunt presenta un aspecte lamentable. Però la conseqüència pitjor és que els nombrosos desnivells, irregularitats i lloses aixecades dónen lloc a ensopegades, caigudes i lesions, especialment entre la població de més edat.

Aquestes i altres deficiències del barri reclamen una resposta més efectiva i una actitud més propera als ciutadans per part dels responsables del districte.

Demana

Una reparació general i ben feta dels paviments de Montbau, prèviament discutida i acordada amb el veïnat, a partir de la llista que s'inclou al dors.

Barcelona, febrer de 2002

- Circulació, senyalització i transport
- Jardins
- Mobiliari urbà
- Temes diversos

Aquestes argumentacions es van complementar amb una vintena d'intervencions dels assistents, unes per denunciar problemes concrets, altres per ratificar les exposicions prèvies.

En la seva resposta a les intervencions, la regidora Imma Moraleda va assentir la realitat d'alguns problemes, matisant la seva gravetat i justificant la impossibilitat de respondre a d'altres per les limitacions de pressupost o altres circumstàncies alienes al seu control. Així, va considerar impossible o molt difícil resoldre problemes com el soterrament de la línia d'alta tensió que passa per l'Escola Baloo, el soroll de la ronda, o la prolongació de les línies 17 o 19.

Va manifestar, en canvi, voluntat de donar solució immediata a qüestions com la voravia del carrer Benlliure, les baranes de Joan Sales que baixen als jardins del carrer Poesia, el mal funcionament de les escales mecàniques del pas sota la Ronda, la falta de voravia al lateral muntanya del pas de vehicles sota la Ronda (per cert, durant setmanes després van començar a fer-la) i altres problemes com l'enllumenat i el mobiliari urbà.

Pel que fa als paviment, la regidora Imma Moraleda va proposar la constitució d'una comissió veïns-Districte que busqués una solució al problema.

La regidora va proposar formar una comissió Districte-veïns

Per part de l'Associació de Veïns s'hi va estar d'acord, amb la condició *sine qua non* que el Districte es comprometés a destinar una primera partida econòmica que permeti començar les obres **abans d'acabar la legislatura, és a dir, abans del maig de 2003.**

Maig de 2002

Es forma la comissió de representants dels veïns

Després de convidar tothom que hi estigués interessat a través d'anuncis a les botigues i consultar els voluntaris, es va decidir proposar les següents persones: Antonio Mateo Sampedro, vicepresident de l'Associació de Veïns i vocal d'urbanisme; Modesto Sanz Gareta, veí i membre de la vocalia d'urbanisme; Sophie Demigneux, membre de la vocalia d'urbanisme i arquitecta; Josep Olivé Saperas, antic col·laborador del Ressò i arquitecte; Fidel Vázquez Alarcón, veí i arquitecte.

Abans de comunicar els noms al Districte, aquesta comissió (*Comissió d'urbanisme*, li direm a partir d'ara) es va reunir i va arribar a la conslusió que el problema dels paviments no es pot enfocar d'una manera aïllada de la resta d'aspectes urbanístics, per la qual cosa va semblar convenient emmarcar-lo en una consideració global de la necessària re-urbanització del barri.

En la comunicació per escrit al Districte es va proposar un mètode de treball amb les següents fases: *avantprojecte, projecte bàsic, i projecte executiu,* de manera que el mes de desembre es poguessin iniciar les primeres obres.

Mentre s'esperava la convocatòria de l'Ajuntament, la comissió es va reunir diverses vegades, una d'elles amb el grup de voluntaris, per preparar els criteris que havíem de proposar com a barri.

2 de juliol de 2002

Primera reunió de la comissió amb el Districte

En la primera reunió, la comissió d'urbanisme va lliurar al Districte el document *Criteris per a la re-urbanització de Montbau* que s'explica en les pàgines següents i que està a disposició de tothom a la Biblioteca de Montbau.

En el moment de tancar aquesta edició del *Ressò*, la reunió següent està prevista per al 16 de setembre.■

FOTO: CRISTINA FORÉS, CIUTAT NORD

L'assemblea del 29 d'abril, amb la sala d'actes de l'AVM de gom a gom

Qué fer en cas de lesions causades pels paviments en mal estat

L'Ajuntament és responsable de les lesions causades per la mala conservació del carrer i està obligat a indemnitzar les persones que en són víctimes.
Els darrers mesos la premsa n'ha publicat diversos casos que han acabat en sentències del Tribunal Superior de Justícia de Catalunya donant la raó als reclamants.
Cal, però, formular les demandes de forma adequada.
Si, malhauradament, patim una lesió per aquest motiu, l'advocat David Nieto Trabal, que en té força experiència i representa uns quants casos de reclamacions. ens aconsella que seguiu els següents passos:

- Acudir a un centre hospitalari perquè ens examinin i facin un informe d'assistència en el qual consti que s'ha sofert l'accident al carrer.

- Avisar la Guàrdia Urbana i/o a un servei d'urgències, encara que la caiguda sigui de poca importància i no es presentin lesions aparents (pot haver-hi lesions que nosaltres no podem apreciar, però el metge sí). És important per acreditar el lloc, l'hora i la data de la caiguda.

- Si som atesos per veïns o vianants, demanem-los les dades perquè podem necessitar la seva declaració com a testimonis

- Cada vegada que ens examini un metge (tant si és a l'ambulància, al servei d'urgències d'un hospital o en les visites posteriors) cal que demanem l'informe corresponent i ens assegurem que hi consten tots els mals motivats per l'accident. És molt convenient que hi consti que ha estat una caiguda a la via pública.

-És important fer fotografies de la zona i una descripció breu (breu, però detallada) dels fets, per donar-li a l'advocat.

- En cas de patir rascades o blaus també és convenient fer-ne fotos, algunes de generals i altres de detall.

- De qualsevol despesa ocasionada per la caiguda (farmàcia, tintoreria, taxi, etc.) s'ha de demanar una factura. ■

La reunió de juliol amb el Districte

Vàrem lliurar un dossier en el qual es proposa una actuació que respecti la singularitat i el valor arquitectònic del disseny inicial del barri

JOSEP OLIVÉ

El 2 de juliol de 2002, a la seu del Districte Horta-Guinardó, es va celebrar la primera reunió entre els representants d'aquest districte i la comissió d'urbanisme de l'Associació de Veïns de Montbau (AVM).
En aquella reunió es va lliurar als serveis d'urbanisme el dossier que recull les demandes del barri de Montbau en relació a la urbanització del seu espai públic i, en particular, dels paviments de vianants. El dossier ha estat elaborat pels tres arquitectes residents al barri i membres de la comissió i supervisat per la vocalia d'urbanisme i el nucli de voluntaris de l'Associació de Veïns. Consta de dues parts: la primera és un reportatge gràfic exhaustiu que mostra les greus deficiències que pateix el barri en aquests temes, i la segona és un programa d'intencions i necessitats que l'equip redactor ha considerat que eren els importants a tenir en compte per al projecte arquitectònic i la posterior execució de les obres de reparació i adequació que l'Ajuntament ha de dur a terme. El dossier s'ha elaborat per expressar el punt de vista del barri per abordar -amb garanties d'éxit i satisfacció per als veïns- els problemes de l'espai urbà que encara no han estat resolts des de la creació del barri: àrees sense urbanitzar, connexions mal fetes o interrompudes en els recorreguts de vianants, etc. Per conservar, en canvi, aquelles parts del disseny inicial del barri que tenen un valor arquitectònic i formal, i per arreglar tot allò que en el transcurs del temps ha anat fent malbé i que, fins ara, s'ha anat arreglant de forma escassa i amb "mentalitat de pedaç".

El dossier conté un reportatge gràfic exhaustiu i un programa d'intencions i necessitats

Hi ha problemes de l'espai urbà que encara no han estat resolts des de la creació del barri: àrees sense urbanitzar, connexions mal fetes en els recorreguts de vianants, etc.

Cal una actuació homogènia i planificada, que respecti la unitat formal i la qualitat material de l'espai urbà de Montbau.

Per contra, el que el dossier proposa és que els problemes de l'espai urbà del barri es resolguin amb una actuació homogènia i planificada que respecti la unitat formal i la qualitat material de l'espai urbà de Montbau. L'envergadura de l'actuació i la singularitat urbana que el nostre barri posseeix ho justifiquen.
Aquests són els raonaments exposats pels veïns. Els representants del Districte expressaren el seu acord amb el plantejament integral de la reurbanització de Montbau per solucionar, entre altres, el principal problema dels paviments en mal estat, i van acceptar el dossier presentat per la comisisó de paviments com a punt de partida per solucionar els problemes plantejats.
Però van demanar temps per analitzar el document i es comprometeren a donar resposta en una reunió del mes de setembre. També van manifestar la seva confiança a poder executar part de l'obra concreta abans del final del primer trimestre de 2003.
Això sense compromís em ferm, ja que els terminis demanats per la comissió són molt curts. Per tant aquest punt resta pendent de concretar en el temps, amb l'avantprojecte i els projectes que es derivin de comú acord entre l'Associació de Veïns i el Districte en els propers mesos.
En el supòsit no desitjable que a la reunió de setembre aquestes voluntats i terminis no es puguin aclarir amb la suficient confiança per tal que la comissió les pugui transmetre a la resta de veïns de Montbau, l'Associació considerarà altres opcions (mobilitzacions, difusió intensiva als mitjans de comunicació...) per resoldre una problemàtica que ja fa massa temps que dura. ■

Criteris per re-urbanitzar Montbau

REDACCIÓ

Heus aquí una síntesi del dossier *Criteris per a un avanprojecte de re-urbanització de Montbau*, elaborat pels tècnics de la comissió d'urbanisme de l'Associació de Veïns i lliurat als representants del Districte el mes de juliol. El document està estructurat en 7 apartats: *Paviments, Accessibilitat i mobilitat, Serveis, Mobiliari urbà, Enllumenat, Senyalització i Vegetació*, en cadascun dels quals s'analitza l'estat actual i es proposen uns criteris d'intervenció.

Paviments

L'envelliment dels materials, els canvis d'ús,

Darrere la Biblioteca

les reposicions de serveis, el creixement de la vegetació, i les actuacions puntuals i sense un pla integral han generat un repertori de paviments degradats, perillosos i amb reparacions molt diferents de no gaire valúa constructiva ni qualitativa.

Les deficiències són generalitzades, i res millor que una visita al lloc per comprovar la urgència que ni l'escrit més precís podria reclamar.

No són suficients reparacions parcials sense una proposta de re-urbanització integral al barri. S'han de tenir presents l'ús funcional previst, la solució constructiva adequada, la possibilitat de reposicions per serveis o per altres motius i el valor simbòlic de l'espai al barri

Cal plantejar materials de qualitat raonables segons les zones: Vorades de rnait a tot el barri, preparacions del terreny natural de dimensió i compactació suficient per garantir comportaments homogenis, subbases i bases resistents i de gruix adequat per als usos proposats, i definir els nivells de paviment Aquí s'apunta una possible definició de tres nivells, entre el panot de quatre pastilles al perímetre del barri i contacte amb la resta de la ciutat i les lloses de formigó amb juntes de basalt del Pla de Montbau.

Té especial importància el tractament de confinaments, tant de les superfícies pavimentades com de les superfícies enjardinades.

Accessibilitat i mobilitat al barri

Sembla just reclamar uns nivells d'urbanització propis del nostre temps en un barri fet als anys 60.

Cal estudiar la mobilitat interna al barri segons el seu ús actual, la circulació de vehicles pel barri, les circulacións habituals a peu, completar els recorreguts bàsics amb voreres a banda i banda dels carrers, estudiar les zones d'aparcament i la influència de la residència hospitalària de la Vall d'Hebron, zones de càrrega i descàrrega per als comerços, garantir mides mínimes de voreres d'1,60 m i sense obstacles, eliminar elements perillosos per a les persones, canals de recollida de pluvials massa fons i oberts, desnivells entre paviments de fins a 40 cm, escales amb graonat irregular, etc. tot complint el Codi d'Accessibilitat pel que fa a amplada de voreres, rampes, guals, etc.

Carrer Poesia

Serveis

Els 40 anys de vida del barri han suposat la superposició de tot tipus de intervencions en matèria de serveis. S'han fet reparacions, actualitzacions, ampliacions... i les han fetes mans diferents, amb materials i criteris diversos. Hi ha registres que ocupen posicions imprecises i imprevistes. Algunes trapes es troben entre límits de superfícies d'ús i caràcter diferent, i amb rasants que resulten perilloses quan es camina.

L'estat dels paviments reflecteix, com és normal, les intervencions i obres que hi han fet les companyies responsables. Es pot veure una clara manca de voluntat o capacitat per

(Continua a la pàgina següent)

AMB LA COL·LABORACIÓ DE

CAIXA DE CATALUNYA

Criteris per re-urbanitzar Montbau

(Ve de la pàgina anterior)

restituir el valor dels paviments originals.
A la Segona Fase, la xarxa de pluvials amb canals oberts i profunds suposa una irregularitat clara en el compliment del Codi d'Accessibilitat Urbanística de la Generalitat de Catalunya.
S'ha de fer una revisió integral per valorar l'oportunitat de les reparacions i manteniments a fer, racionalitzar l'aparició de nous serveis o l'ampliació dels existents d'una forma coordinada i localitzar els serveis en marxa i els obsolets que s'haurien de retirar, revisar i recol·locar aquelles trapes que suposen un perill per als vianants o no permeten la seva registrabilitat, i escollir solucions constructives i funcionals de reposició fàcil que garanteixin la qualitat abans i després d'una intervenció de qualsevol companyia de serveis.
Cal estudiar globalment la recollida d'aigua de pluvials quant a la seva repercusió sobre paviments, jardineria, escales, i tenir present aquest aspecte en cada intervenció als espais públics que es vagin executant.

Mobiliari

Les barreres o pilones no són prou efectives. En alguns llocs impedeixen igualment el pas de vianants, i existeixen molt models i tipus que, pel seu disseny o col·locació, es troben en mal estat de conservació.

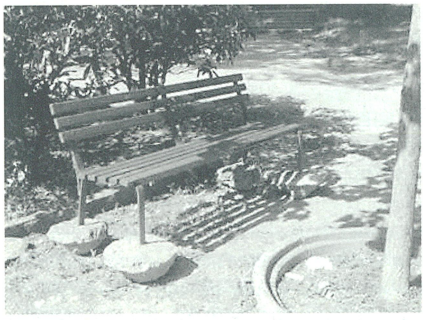

Carrer Zurbaràn

Quant a bancs i papereres, hi ha força unitat, i la degradació per l'ús o pel vandalisme és petita, tot i que existeix.
Als jocs infantils es dóna una varietat de models segons el temps que porten instal·lats, i el seu estat de conservació és divers.
Caldrà controlar més estrictament l'ús per part dels cotxes de les zones mixtes cotxes-vianants, unificar situació i model de pilona i complementar, en alguns llocs, amb barres horitzontals, vorades o jardineres segons el cas, procurant no limitar el pas per les voreres.
Pel que fa als bancs, es proposa mantenir el model de banc *verd* en tot el barri, a excepció de les zones d'alta representativitat, on es proposa la substitució pel banc de *suport de fosa,* quan calgui la seva substitució. Reparar els bancs d'obra que es troben en mal estat i, especialment, restaurar els bancs linials de formigó rentat del Pla de Montbau, pel seu valor com a element representatiu del disseny original del barri.
Així mateix s'haurien de netejar i restaurar els murs de contenció, amb el mateix acabat, existents també en el Pla de Montbau.
S'hauria de seleccionar un únic tipus de jocs infantils, el més unitari possible, per a les reposicions i substitucions, amb el pas del temps, dels jocs antics o en mal estat de conservació.

Enllumenat

En general el nivell de l'enllumenat és bo, a excepció de certes zones. Presenta el problema de l'envelliment d'algunes línies, que fan que alguns trams de carrers quedin sovint a les fosques.
Existeixen molts models de fanal amb aspectes i rendiments diferents. Alguns il·luminen d'una manera excessiva i molesta els habitatges, malbaratant a més energia lumínica que podria estalviar-se o aprofitar-se millor.
Caldrà enllumenar millor les zones mal il·luminades, substituir els elements que presenten problemes, i escollir un sol model de fanal per a cada tipologia que compleixin els criteris necessaris per evitar la contaminació lumínica i l'excés de consum energètic.

Senyalització

La senyalització vertical no presenta més que algunes mancances puntuals d'indicació de carrers. En canvi, els suports de molts senyals de trànsit es troben en mal estat de conservació amb perill de caiguda.
Quant a la senyalització horitzontal hi ha dos problemes: mala situació d'alguns passos de vianants, que els fa perillosos, especialment en els enllaços amb la Residència.
Dins del projecte general, cal situar i indicar correctament els passos zebra i altres senyalitzacions horitzontals, dissenyar algun sistema de mapes o marques que donin informació dels noms dels carrers, especialment a la Segona Fase i al Pla de Montbau.

Vegetació

Montbau té una elevada dotació de parcs, alguns representatius també d'una època, encara que amb menys valor arquitectònic que les places i carrers. El problema, bastant greu, de la vegetació, és que el manteniment és insuficient i desigual, sense criteris adequats: hi ha parterres on no s'hi fa res, ni tan sols es planten espècies, altres en què la manca de manteniment és evident, i d'altres amb un manteniment correcte o quasi correcte.
A més de presentar un aspecte deixat, i de vegades brut, molt sovint la vegetació de tanques vives o branques dels arbres envaeix la zona de pas, fins a fer-la quasi impracticable. Per últim, hi ha un problema evident de confinament de molts parterres que ocasiona la invasió de terres a les voreres.
Cal dissenyar un pla de manteniment dels jardins que s'adapti a les seves peculiaritats.
És necessari jerarquitzar els parterres per la

Carrer Vayreda

seva situació i donar-li a cada un una intensitat de manteniment diferent, però assegurant sempre un mínim que actualment no es dóna en molts parterres.
S'han de reparar o refer les escales, vorades o límits de parterres que ho necessitin, amb peces de pedra iguals a les originals i, per a aquells parterres que presenten problemes de contenció, dissenyar un sistema nou que lligui amb l'estètica de la urbanització. ■

El dossier
Criteris per a un avanprojecte de re-urbanització de Montbau,
es pot consultar
a la Biblioteca de Montbau

Àngel Marquès, 4-6
Matins: dimecres a dissabte de 10 a 14 h
Tardes: dilluns a divendres, de 16 a 21 h

MONTBAU
22, 26, 27, 28, 29 i 30
de Setembre
Festa Major
2002

Festa Major de Montbau 2002

Programa

Diumenge 22 de setembre	**9 h**	**Caminada popular per Collserola.** Sortida: Font de Can Barret
	11 h	**Aplec de Sant Cebrià i Santa Justina** Missa cantada, traca i xocolatada, obsequi dels ermitans Actuació de ***l'Esbart Joan Rigal*** Ermita de Sant Cebrià
	12 h	**Futbol: Trofeu Festa Major** ***U.D. Montbau – Gimnàstica Iberiana*** Camp núm. 1 de les Llars Mundet
	18 h	**Berenar dels avis** Actuació de l'organista ***Joan Bas*** Local Social, Roig i Solé, 31
Dilluns 23		**Exposició 1980-2002: *22 anys de biblioteca*** Biblioteca de Montbau, sala polivalent Matins: dimecres a dissabte, de 10 a 14 h Tardes: dilluns a divendres, de 16 a 21 h Fins a l'11 d'octubre
Dijous 26	**19 h**	**Teoria del riure** Xerrada a càrrec de ***Claret Clown*** Biblioteca de Montbau, sala polivalent Àngel Marques, 4-6
Divendres 27	**18 h**	Inauguració **26ª edició Art Montbau,** Casal Parroquial
	22 h	Nit de **Jazz** Local Social, Roig i Solé, 31
Dissabte 28	**11 h**	**Cercavila de la Biblioteca** amb el grup de teatre de carrer ***La Cremallera*** Comença i acaba a la Biblioteca
(continua)	**11 h**	**Inflables infantils** a l'Esplanada

Dissabte 28 (continuació)

12 h Acte institucional: **1r aniversari de la nova etapa de la Biblioteca de *Montbau Albert Pérez i Baró***
Actuació de dos acordionistes de **l'Associació Catalana d'Acordions**
Biblioteca de Montbau, Àngel Marques, 4-6

12:45 h Aperitiu

17:30 h **Animació infantil** amb el grup **L'Arlequí**
Jardins carrer Poesia

18:30 h **Xocolatada infantil**

23 h **Ball de Festa Major** amb l'orquestra **Rolls Band**
Pla de Montbau

Diumenge 29

9 h **Petanca: Trofeu Festa Major**
Pistes carrer Arquitectura

MATÍ D'ENTREMESOS

10:30 **Cercavila**
Gegants de l'Escola Baloo
Gegants i capgrossos de Barberà del Vallès
Gegants i capgrossos de Castellterçol
Gegantona i trabucaires del Guinardó
Sortida c/ Poesia amb Vayreda

11:45 ***Ball de gegants***
Ball de gitanes, Colla de Parets
Castellers de Sabadell
Pla de Montbau

13:30 **Vermut popular**
Pla de Montbau

19 h **Botifarrada i ball**
Grup **Arco Iris**
Jardins del carrer Poesia

Dilluns 30

FESTIVITAT DE SANT JERONI

20 h **Missa concelebrada**
Repartiment del tradicional pa de Sant Jeroni
Concert coral per la ***Coral Sant Jeroni,***
dirigida pel mestre Eduard Castell
Església parroquial

22 h **Fi de festa amb Focs d'artifici**
Plaça Mossén Ferran

Organitzen

Associació de Veïns de Montbau

Associació Excursionista d'Etnografia i Folklore AEEF

Associació de Comerciants de Montbau

Col·laboren

Associació de Mares i Pares d'Alumnes de l'Escola Baloo

Caixa Catalunya

"la Caixa"

Casal Parroquial

Club Petanca Armonía

Ermitans de Sant Cebrià

Consell de Districte d'Horta Guinardó

U. D. Montbau

Jesús M. Blanch

Els jardis de Montbau, sostenibles?

ESTHER ARGELICH

No fa gaire, en un *Ciutat Nord* vaig llegir una carta al Director d'un veí de Montbau que venia a dir *los jardines de Montbau son de lo más sostenibles, se sotienen sólos*.

Em va semblar d'allò més ocurrent però sobretot d'allò més cert.

A l'assemblea del 28 d'abril, amb la presència dels màxims responsables del Districte i del Parc de Collserola, on a mes del tema estrella dels paviments vàrem plantejar, entre d'altres qüestions, queixes sobre l'estat dels jardins, vàm sol·licitar a la Regidora una reunió amb Parcs i Jardins, els responsables del departament de Neteja de l'Ajuntament i el propi Districte, petició que va ser acceptada en aquell moment pero que no s'ha concretat fins el dia d'avui.

Per aquest motiu, tement que amb l'arribada de les calors i la sequera habitual de l'estiu, junt amb la manca de rec i de cura, emmalaltirian definitivament els nostres espais verds, vàrem decidir prendre la iniciativa i demanar una entrevista amb Parcs i Jardins, la qual cosa es va concretar en una visita de dos responsables de zona que, acompanyats per tres membres de l'Associació, vam fer un recorregut per tot el barri.

Petites intervencions anteriors a aquesta visita no van aconseguir amagar el mal estat dels espais verds, sotmesos a la brutícia i l'abandonament. Per exemple, els cyperus "els paraigües" de l'estany, que s'havien arribat a secar, els havien podat dos dies abans i al cap d'un mes ja havien rebrotat (que poc costa si es vol!).

Vàrem visitar cada un dels racons, des dels més importants fins als més amagats i abandonats. Vam poder comprovar *in situ* l'estat de la majoria dels jocs infantils, dels arbres, de les places i dels parterres.

Ens van informar que en els darrers mesos s'han fet diverses instal·lacions de rec automàtic; que la eliminació de les males herbes s'ha endarrerit, donada la nova legislació que obliga que les persones que han de fer aquesta feina han de tenir carnet de manipuladors. Al barri no n'hi ha cap que en tingui i la neteja dels Jardins correspon a BCNeta.

Van admetre que la plantilla ha sigut reduïda a cinc persones, i aquesta situació no variarà.

Van dir també que molts dels espais de Montbau són privats i pertant no els correspon tenir-ne cura. Però un informe del Districte, del qual els vam facilitar una còpia, contradiu aquesta afirmació.

Tanmateix els vam demanar que, com que tenen tanta feina i tant poca gent, respectin la cura que molts veïns tenen dels espais que els són més propers, ja que al menys aquests estan ben conservats, però que posin solució a tots els que, essent responsabilitat del seu departament, romanen abandonats.

Al inici de la visita els vam donar un dossier de l'estat de la totalitat del verd del barri. Al final van comprometre's a respondre a aquest dossier i a tenir una propera reunió de seguiment al mes de setembre o octubre.

Mentrestant, van assegurar que es regaria adequadament durant l'estiu i es farien tasques de poda i restauració a l'inici de la tardor. Així mateix, estudiaran la creació d'una àrea de lleure pels gossos.

Aquest petit dossier estarà a disposició dels veïns als locals de l'Associació. I us agraïrem que ens passeu totes les informacions o rectificacions qued us semblin necessaris.

Si no hi ha queixes, no hi ha problemes així que ja ho sabeu...

Ah, i una qüestió, segons els protocols de l'Ajuntament, si no hi ha queixes no consta que hi hagin problemes. Per tant, a qui li preocupi l'estat dels jardins... podeu reclamar: al **010**, o bé personalment a la Seu del Districte, a la web de Parcs i Jardins www.bcn.es/parcsijardins/correu, al telèfon del carrer 900702030 o enviant una carta a Parcs i Jardins de Barcelona, carrer Tarragona, 173. 08014 Barcelona.

Com més reclamacions comptabilitzen, més conscients son dels problemes. ■

Aceras anchas o aceras estrechas?

EDUARDO ZAFRA

Como vecino del barrio, me ha causado alegría y al mismo tiempo estupor, el inicio, al fin, de las obras de la acera de entrada al mismo por la Ronda-Harmonía, tanto tiempo deseada.

¿Cuánto tiempo hace que se pide? ¿Cuánto tiempo hace que se nos ignora? De todas maneras parece ser, a la vista de cómo se construye, que el coste de la obra irá en función de la cantidad de piezas de panot que se usen en su construcción. A menos piezas menor coste.

Cuando en toda la ciudad la tendencia es hacer aceras anchas para el disfrute de los ciudadanos (Guinardó, Pg. Maragall, Pg. Valldaura, Tajo, etc.) en Montbau somos diferentes y paseamos, a la vista de lo que se está construyendo, más o menos en fila india. Y no digamos si has de transitar con un carro de la compra, un cochecito de niño o un carro de minusválido.

¿Será que el terreno disponible para la construcción de las aceras no da para más? No es eso, hay anchura disponible de sobras.

¿Es racional o, incluso, legal que la acera sólo sea de **1,50 a 1,80** metros de anchura y que en varios tramos este paso disponible sea de **0,40** metros debido a los árboles y el alumbrado? No es que quiera que desaparezca lo uno y lo otro. No. Lo que desearía y creo que todos los vecinos, es que la anchura de la acera se adecuara a las medidas racionales.

¿Para que sirve la acera si has de estar subiendo y bajando a la calzada con el riesgo que ello conlleva?

¿Cuándo se va a actuar con cordura? ¿Tan difícil es para los técnicos que ***diseñan*** la obra tener en cuenta las normas y, sobre todo, el sentido común? ¿Alguien controla o supervisa el inicio y desarrollo de las mismas?

A los responsables políticos y técnicos de nuestro Distrito les invitaría a pasear por esta acera con un carrito de niños o con una silla de minusválido, o bien pasear en grupo (sólo de tres personas) para que se dieran cuenta de que hay muchas reformas que, en nuestro barrio, se hacen con los pies en lugar de con la cabeza.

Desearía que esta obra no sea, como hasta ahora, un paseo de obstáculos. Los vecinos lo agradeceríamos. De verdad. ■

L'octubre vinent

S'ha de renovar una part de la junta directiva

A finals d'octubre està prevista la convocatòria d'una assemblea general de socis de l'Associació de Veïns.
Tres membres de l'actual junta directiva han complert el mandat de 3 anys que marquen els estatuts, i correspon per tant fer un nou nomenament: Carles Martínez, president; Llibert Bolós, tresorer; Antònia Marzo, vocal de cultura.
La resta de membres, el mandat dels quals acabarà l'any 2004, són: Antonio Mateo, vicepresident i vocal d'urbanisme; Eduardo Zafra, secretari; Lorenzo Juárez, comptador; Antonio Escobar, vocal de festes; Montserrat Sala, vocal d'esplai.
Oportunament es trametrà la convocatòria als socis i sòcies, tot recordant el termini que marquen els estatuts per a la presentació de candidatures. ■

Missatge d'agraïment de la comissió pro Cavalcada de Reis

Volem mostrar el nostre agraïment a totes aquelles persones que han fet possible el somni de tots els nens i nenes d'aquest barri, la **Cavalcada de Reis**.
Aquesta activitat es realitza gràcies a la col·laboració entre diferents entitats (Associació de Veïns, AEEF, Associació de Comerciants), a la cooperació de l'Associació de Mares i Pares d'Alumnes de l'Escola Baloo i de la Fundació Albà, i a l'esforç incondicional de moltes altres persones que, sense pertànyer a cap associació sempre han estat ajudant.
L'assistència del públic a totes les activitats (La Cavalcada mateixa, però també a la Calçotada, la Graellada, la Festa Major, etc.) és fonamental, ja que sense ella no seria possible.
Per tot això els volem fer arribar la nostra gratitud més sincera.
Com és sabut de tots, la Festa Major ja és aquí, i volem dir-vos dues coses. La primera és que esperem que tots hi assistiu.
La segona, desitjar-vos que en gaudiu i us ho passeu molt bé.
Salutacions !

Comissió Pro-Cavalcada de Reis

P.D. Si hi ha algú o alguna interessats a col·laborar amb la Cavalcada, es pot dirigir al local social de l'Associació de Veïns, Roig i Solé, 31, els dijous de 20:30 a 21:30 h.

Eleccions per al el Consell Ciutadà d'Horta Guinardó

L'11 de juny es van fer les eleccions per determinar les 32 entitats dels 13 barris del Districte que han de formar part del *Consell Ciutadà d'Horta-Guinardó.*
Montbau estarà representat per l'Associació de veïns (les AAVV són membres nats) i, com a resultat de les eleccions, l'AEEF i l'Associació de Comerciants.

Aprovació inicial de les noves normes de participació ciutadana
El 18 de juliol l'Ajuntament de Barcelona va aprovar inicialment les noves *Normes Reguladores de Participació Ciutadana.*
Un cop passat el període d'informació pública, i quan s'aprovin definitivament, substituiran les de l'any 1986, ara vigents.
Entre altres coses, les normes preveuen mecanismes per exercir el dret a la iniciativa ciutadana (Caldrà reunir les firmes d'un 1% dels veïns i veïnes empadronats de més de 16 anys), el dret de petició (amb el 0,1% de firmes en el cas que la petició comporti una resolució del ple de l'ajuntament o del districte), consultes ciutadanes (una mena de referèndums, sense aquest nom) a iniciativa del mateix ajuntament o si ho demana un 1% de la ciutadania. Més informació a **www.bcn.es/participacio**

Expectació amb reserves
A la vista de les dificultats que hem trobat per mantenir un diàleg fructífer amb el Districte, no ens en fem gaire il·usions.
Farà falta alguna cosa més que canvis de nom i desplegaments propagandístics, perquè la participació millori. ■

L'Associació hi participa

Plataforma per la defensa de Collserola

A començaments d'aquest any es va presentar en roda de premsa la ***Plataforma Cívia per la Defensa de Collserola*** que, constituïda per organitzacions ecologistes i veïnals de les poblacions limítrofes (entre elles l'AVM) intenten fer propostes per posar fre a la perillosa especulació de les empreses constructores principalment a les vores dels pobles i de la ciutat de Barcelona, per evitar la degradació tot oposant-se a la instal·lació d'un abocador en una antiga pedrera (la Mina Berta) així com l'intent d'aturar la construcció de noves xarxes viàries que fragmentarien la serra, amb greu perjudici per la vida animal i l'important destrossa del territori en un espai de gran valor ecològic.
En unes jornades realitzades al mes d'abril a Vallvidrera, amb la presència de experts en biologia, medi ambient, ecòlegs, arquitectes i advocats, es va arribar a la conclusió, entre d'altres de sol·licitar que aquest espai tingui la qualificació de Parc Natural.
Per a més informació:
plataforma_Collserola@SoftHome.net
http://viaverda.dhs.org ■

Xerrada a la Biblioteca

Palestina, el fin de una ilusión

El passat 18 de juny va tenir lloc a la Biblioteca una xerrada a càrrec de Alfonso Carlos Bolado amb el títol ***Palestina, el fin de una ilusión.***
Alfonso Carlos Bolado és expert en el món islàmic i director de la *Biblioteca del Islam Contempóraneo* de l'Editorial Bellaterra.
Va analitzar el fracàs de les diferents iniciatives de pau (Acords d'Oslo, Conferència de Madrid, etc.) en el llarg i sagnant conflicte que enfronta l'Estat d'Israel amb el Poble Palestí.
Juntament amb les causes d'aquest fracàs va fer referència a la situació actual als territoris ocupats (vol dir en aquelles dates, puig que la situació és tant canviant dia a dia), i a la foscor d'un futur en què no s'albira una solució de pau justa i duradora.
La xerrada estava organitzada conjuntament per la Biblioteca de Montbau i l'Associació de Veïns. ■

Nova activitat de l'Associació

Balls de saló

A partir d'aquesta tardor l'Associació acollirà un curs de balls de saló.
En principi es farà al gimnàs, els dilluns de 10 a 12 del vespre.
Els interessats i interessades, poseu-vos en contacte amb:
David Tallada, telèfon 934284611, de dilluns a divendres, de 9 a 2 i de 5 a 8 h ■

En el centenari d'Albert Pérez i Baró (1902-1989)

ALBERT PÉREZ I BARÓ (FILL)

Autodidacta, amb estudis a l'Escola de Comerç i alumne dels cursos nocturns de l'Ateneu Enciclopèdic Popular, esdevé professionalment expert comptable i comença a treballa de meritori als 14 anys.

Als 16 és Secretari de les *Joventuts Socialistes* de Gràcia. El seu mestre és en Josep Comaposada, i Pérez i Baró esdevé home d'esquerres fins a la mort. Als 18 anys col·labora en la fundació del *Partido Comunista de España* a Barcelona, on roman fins 1926. Paral·lelament, i des dels 14 anys, milita al *Sindicat Mercantil del CADCI*, que s'integra a la CNT. Arran de la vaga mercantil del 1933, el col·lectiu del CADCI és expulsat en bloc de la CNT.

Pérez i Baró roman des d'aleshores militant d'esquerres sense carnet. És represaliat i roman dos anys sense feina.

En aquests anys ingressa en el món cooperativista, concretament a la Cooperativa dels Teixidors a Mà de Gràcia, de la qual serà directiu i n'escriurà el Llibre del Centenari.

L'any 1936 el trobem a la Generalitat com a secretari del Consell d'Economia i de la Comissió per a l'aplicació dels Decrets de Col·lectivitzacions. D'aquesta tasca en surt l'obra *Trenta mesos de col·lectivisme a Catalunya* (1970) i la definitiva *30 mesos de col·lectivisme a Catalunya, cinquanta anys després*, amb pròleg del President Tarradellas.

Com a conseqüència del dit fins ara s'exilia 33 mesos a França, on comparteix exili amb les famílies Barrera i Ventosa i Roig.

D'aquella època romanen durant anys amistats amb Manuel Serra i Moret, Andreu Capdevila i amb altres dirigents de la Generalitat que l'honràren amb la seva amistat.

Retorna de l'exili el 1941. Refà vida familiar i professional i es relliga al Cooperativisme. Funda amb altres el *Centro de Estudios Cooperativos*. Escriu centenars d'articles de divulgació i dicta dotzenes de conferències sobre cooperativisme. Deia que el Cooperativisme era una modalitat de Socialisme i també com el cranc que devora per dins el capitalisme.

Era fidel seguidor d'Owen i els utòpics, dels Pioners de Rochdale, i sostenia que de la cooperació de consum en tornarien a sortir les cooperatives de segon grau: l'Empresa Copoperativa.

Escriu una vintena de llibres i tradueix els clàssics: Brot, Gide. Fourier, etc.

Col·labora amb l'Aliança Cooperativa Internacional. Els seus contactes fan que el "cooperativisme vertical" de la CNS no hi sigui admés. Espanya no hi entraria fins a la democràcia.

Per la seva trajectòria, és homenatjat pel món cooperatiu. Rep la Creu de Sant Jordi i el Premi Primer de Maig a la Memòria Popular. Mor als 87 anys i l'Ajuntament de Barcelona li dedica l'any següent la Biblioteca de Montbau, que porta el seu nom. En el seu 90è aniversari se li fa un homenatge al Saló de Cent.

Enguany, amb motiu del Centenari, s'han fet actes a la Universitat de Barcelona, a l'Ateneu Barcxelonès, Museu d'Història de Catalunya, amb una petita exposició biogràfica, i a la Universitat Catalana d'Estiu de Prada de Conflent. El 10 d'octibre hi ha previst un acte a la Biblioteca de Montbau, i l'Ateneu Enciclopèdic Popular, entitat de la qual fou Secretari General, en prepara un altre per al 14 de novembre.

Va viure els 22 anys darrers de la seva vida a Montbau, i des del seu despatxet de casa seva, al carrer de l'Harmonia, va treballar pel barri, pel país, per l'Economia Social i pel socialisme. ■

Economia social i democràcia econòmica

CARLES MARTÍNEZ

Vaig conéixer l'Albert Pérez i Baró els anys 70 assistint, com a socis, a les assemblees de l'Associació de Veïns de Montbau. Les seves intervencions sempre certeres tenien dues constants: la defensa de la identitat catalana i el sentit democràtic.

Testimoni de les col·lectivitzacions dels anys 1936-39

Vaig tardar un temps, però, a reconèixer aquella persona de cabell blanc en l'autor d'un dels llibres més interessants que he llegit mai sobre la història recent del nostre país, *Trenta mesos de col·lectivisme a Catalunya, cinquanta anys després*[1]. Un testimoni de l'experiència d'economia socialitzada durant la guerra civil espanyola, en què pràcticament totes les empreses catalanes varen ser gestionades pels propis treballadors.Una experiència que les circumstàncies històriques van malmetre.

Impulsor del cooperativisme

L'altra faceta de Pérez Baró, la que va prendre força després de la guerra i de l'exili, és la d'historiador i impulsor de la cooperació com a via per avançar cap a una societat més justa, igualitària i democràtica.

Democràcia econòmica

En aquest inici de segle el poder econòmic té una influència immensa sobre els governs (elegits democràticament, això sí), i aquesta influència condueix a més desigualtats socials, a la guerra i a la destrucció del medi. Què hi podem fer, com a ciutadans?

El testimoni de Pérez Baró ens convida a reflexionar-hi. ■

[1] Aquest i altres llibres de Pérez Baró els podeu trobar a la Biblioteca de Montbau

Dijous 10 d'octubre

Democràcia econòmica i moviment cooperatiu

El dijous 10 d'octubre, a les vuit del vespre, tindrà lloc a la Biblioteca de Montbau un acte en memòria d'Albert Pérez i Baró.

A més d'evocar la seva personalitat s'hi tractarà el tema ***Democràcia econòmica i moviment cooperatiu***, per Antoni Comín, professor d'economia, i Jordi Via, president de la cooperativa Arç. ■

Ara fa un any que, després de les obres d'ampliació i remodelació, es va tornar a obrir al públic

La nova etapa de la Biblioteca de Montbau

Un aspecte de la biblioteca després de l'ampliació

RICARD FORNÉS

El 16 de setembre de 2001, després d'estar tancada durant les obres d'ampliació i remodelació, la ***Biblioteca de Montbau Albert Pérez Baró*** va obrir novament les seves portes al públic, aquesta vegada formant part de la xarxa de biblioteques públiques de la ciutat de Barcelona.

Ara, tot coincidint amb la Festa Major d'enguany, la Biblioteca ha preparat un seguit d'actes en commemoració d'aquest primer aniversari de la seva nova etapa.

Una iniciativa del barri

Val la pena recordar que la biblioteca és un resultat de la iniciativa i els esforços del barri. Cap a l'any 1978, en plena transició democràtica, un grup de persones, des de l'Associació de Veïns i altres entitats, es van proposar aconseguir una biblioteca per al barri.

Va costar molt, però finalment va començar a funcionar el juny de 1980, ara ha fet 22 anys. El primer local va ser al pavelló amb dues aules, ara enderrocat, que s'havia construï a l'extrem de l'Esplanada com a annex de l'antiga escola estatal.

L'Ajuntament, fins i tot el d'abans de les primeres eleccions municipals democràtiques, s'en va responsabilitzar del manteniment econòmic.

El trasllat de 1991

Un altre pas important va ser el trasllat, l'any 1991 als locals que ocupa actualment, a l'antiga escola estatal, l'adequació dels quals també va anar a càrrec del Districte. Aleshores va prendre el nom de *Biblioteca Popular de Montbau Albert Pérez Baró,* en honor de l'il·lustre veí de qui justament ara es commemora el centenari del naixement.

Un focus de cultura

Durant tots aquests anys la biblioteca ha estat un focus permanent de cultura amb el funcionament de la sala de lectura i el servei de préstec de llibres i altres documents, però també organitzant ininterrompudament classes de català, acollint xerrades i altres activitats de tots tipus.

Esforç col·lectiu

Molts veïns i veïnes del barri hi ha dedicat hores i esforços al llarg d'aquest temps. Esmentarem només, a risc d'ometre'n d'altres, l'equip que diàriament ha assegurat el funcionament diari de la biblioteca, primer com a dedicació voluntària no remunerada, i després professionalment: Ester Carvajal, (primera bibliotecària en funcions), Pilar Martín, Rosa Macau, Isabel Pérez (coordinadora de l'equip durant molts anys) Amparo Vivas, Isabel Corral i, encara ara, Amparo Arias, Àngela Girona i Mercè Monge que, totes tres, continuen aportant-hi la seva experiència professional sota la direcció de Neus Montserrat, bibliotecària titular actual. La coordinació i la responsabilitat institucional ha estat assegurada des de l'inici per Salvador Sagarra, els darrers anys com a president de *l'Associació Cultural de Montbau*, entitat titular de la biblioteca fins que, l'any passat, l'Ajuntament se n'ha fet càrrec d'una manera definitiva.

Esmentarem també altres dos veïns, malhauradament desapareguts, que van tenir un paper important especialment en els inicis: Higini Juan, ànima també de l'AEEF i de moltes altres activitats del barri, i Pedro León, que havia pagat amb anys de presò el seu ferm compromís polític en la lluita per la democràcia.

El 1987 la biblioteca va rebre el *Premi Horta-Guinardó a la Difusió Cultural*, i el 1999 va ser guardonada amb la *Medalla d'Honor de Barcelona* en reconeixement a la seva dilatada trajectòria de dinamització cultural.

Tot això l'havíem de recordar, ni que fos breument, en celebrar l'esplèndida realitat de la biblioteca actual. ■

Els serveis que ofereix

Consulta de documents (llibres, CD, vídeos...) en les sales de lectura

Consulta al catàleg informatitzat, tant del fons de la biblioteca com de tota la xarxa de biblioteques de Barcelona i fins i tot d'altres

Assessorament en la cerca d'informació bibliogràfica en els taulells d'infomació.

Préstec de llibres, vídeos i altres tipus de document

Préstec interbibliotecari, de documents (originals o reproduïts) que no es troben el fons de la biblioteca sinó a altres biblioteques.

Préstec a domicili per a aquells grups de persones a qui per l'edat o altres motius els és impossible accedir a la biblioteca

Accés gratuït a Internet amb finalitats documentals durant unes dues hores a la setmana.

Reproducció de documents en fotocòpies, impressions o disquets

Difusió de les novetats editorials que hi ha al mercat. Les noves adquisicions estan en les prestatgeries de novetats.

Sala polivalent per a conferències i xerrades xom per a sala d'estudi i treballs en grup.

Actes amb motiu del primer aniversari de la nova etapa de la biblioteca

Del 23 de setembre a l'11 d'octubre
Exposició ***1980-2000: 22 anys de biblioteca. Fotografies, fullets... la nostra història***
Sala polivalent de la biblioteca, dins l'horari d'obertura al públic

26 de setembre, dijous, 19:00 h
Teoria del riure, xerrada per **Claret Clown**

28 de setembre, dissabte
11:00 h
Cercavila als carrers del barri a càrrec de **La cremallera, teatre de carrer**
12:00 h
Acte institucional
Duet d'acordions de
l'Associació Catalana d'Acordionistes
12:45 h
Aperitiu

1 d'octubre, dimarts, 18:00 h
Contes entremaliats, Narració de contes per **Lluís Ganduxer**

3 d'octubre, dijous, 19:00 h
Verdaguer a Horta, xerrada a càrrec de **Desideri Díaz**

10 d'octubre, dijous, 20:00 h
Acte amb motiu del centenari del naixement d'Albert Pérez Baró. **Democràcia econòmica i moviment cooperatiu**, amb la intervenció de: **Albert Pérez Baró** (fill), publicista; **Antoni Comín**, professor d'economia; i **Jordi Via**, president de la Federació de Cooperatives de Treball de Catalunya
Organitzen conjuntament:
Biblioteca de Montbau
Asssociació Cultural de Montbau,
AEEF,
Casal Parroquial
Associació de Veïns de Montbau.

Can Masdeu... de lo privat i lo públic

JOSÉ LUIS TORRES

El dia 1 de maig d'enguany una noticia a tots els mitjans de comunicació, ens cridava l'atenció: Sis joves *okupes* resistien penjats a la façana de Can Masdeu (darrera de la clínica Staurus, a la vora de Montbau) per tal d'evitar que desenes de policies els desallotgessin d'aquesta masia que havien ocupat el desembre passat.

Van ser gairebé tres dies de pluja i fred que van estar penjats amb cordes sobre estretes fustes i cadires, una noia a l'agulla d'un parallamps, estrenyia el cor, sense menjar ni beure doncs la policia impedia a les nombroses persones que es solidaritzaven amb ells de fer-los arribar qualsevol cosa; fins que el jutge va ajornar la ordre de desnonament i van poder baixar entre les mostres d'alegria de la gent congregada entre la que s'hi comptaven molts veïns dels barris de l'entorn.

Can Masdeu, malgrat ser un edifici catalogat en el patrimoni de la Ciutat, ha estat abandonat més de 50 anys i juntament amb l'antic Hospital de San Llàtzer es situa a la Vall de Sant Genís, una de les poques valls de Collserola a la vessant de Barcelona que encara conserva una rica diversitat de espècies animals i vegetals i de gran valor agroforestal.

La Fundació Hospital de Sant Pau, constituïda per l'Església, la Generalitat i l'Ajuntament de Barcelona, vol vendre Can Masdeu i San Llàtzer al Col·legi de Metges per construir equipaments per als seus col·legiats, es a dir privatitzar un espai de propietat pública en benefici de una minoria privilegiada i una greu amenaça per a Collserola, (una més), pel que suposaria d'augment de l'espai urbanitzat a la serra i el canvi d'usos.

La millora des de la ocupació ençà és notable, han rehabilitat parts de l'edifici, ham recuperat fonts, la gran bassa i els horts, i han posat en evidència qüestions tant importants com el problema de l'habitatge i la privatització de l'espai públic en consonància amb demandes dels barris adjacents de reutilització d'espais ja construïts per a equipaments públics amb usos compatibles amb l'espai natural de Collserola

La veritat, una visita a Can Masdeu és recomanable. Un acostament respectuós ens mostrarà una gent jove solidària entre ells i amb els demés, sensibles amb el medi natural, no consumistes, generosos i laboriosos. I això no és sabó, perquè la feina de rehabilitació esmentada abans junt amb el reciclatge de tota mena d'objectes llençats per la *gent normal* així ho demostra. Aquesta feina ha sigut realitzada no solament en benefici propi, doncs els veïns aprofiten avui un espai abans molt deteriorat.■

Altres activitats de la Biblioteca d'octubre a desembre

PER ALS MENUTS

Els següents dijous a les 18:00h.

17 octubre. *Sóc un pallasso.* Amb Claret Papiol.

21 de novembre. *La música de les paraules.* Amb Titelles Marduix.

19 de desembre. *Sac de rondalles: Un nadal de conte.* Amb Gina Clotet.

PER ALS NO TAN MENUTS

a les 19:00h.

4 de novembre. Dilluns de teatre. *Los monólogos de la vagina*, d' Eve Ensler. Amb Maite Merino i Magdalena Broto.

12 de desembre. Mons poètics. *20 poemas de amor y una canción desesperada*, de Pablo Neruda. Amb Mercè Pérez.

PER ALS AMANTS DE LA POESIA

19 d'octubre a les 12:00h. *Contes del Japó* per a menuts i adults a càrrec de Yoshi Hioki el

24 d'octubre a les 20:15h. Cicle de Tardes de poesia. *Versos de Federico Gallego Ripoll*

12 de desembre a les 20:15h. Cicle de Tardes de poesia. *Versos de Susanna Rafart*

La U.D. Montbau aposta pel jovent del barri

El club crea un equip cadet, en substitució del juvenil, per formar els jugadors des de la base

EVA CARO

La temporada 2001-02 el Montbau va viure un moment difícil amb la desaparició de l'equip juvenil. Davant els problemes interns que vivia l'equip, la junta directiva va decidir desfer l'equip pels volts de Nadal.

Ara el club viu amb esperança el naixement d'un *nou fill*: l'equip cadet. El Montbau ha creat un equip més jove i, potser el més important, amb majoria de jugadors del barri o dels voltants. Un fet poc habitual en les darreres temporades.

En el moment de l'edició d'aquest *Ressò* hi havia 15 nois d'entre 13 i 15 anys que esperaven a començar els entrenaments amb el Montbau, sota la direcció de Manuel Calatrava.

El club torna a confiar en Calatrava per dirigir el nou conjunt i l'aposta més arriscada del Montbau. Tothom, però, està molt il·lusionat amb els més petits.

D'altra banda, la creació d'un conjunt tan jove ha propiciat que alguns dels pares s'hagin volgut implicar també en el club. De manera que la "nova saba" està arribant a tots els estaments del club.

El Montbau cadet jugarà a partir de l'octubre la lliga de la sevacategoria a les Llars Mundet, diumenges de 10 a 12

Fer planter

Amb aquesta iniciativa el club aspira a reprendre una tasca que els últims anys havia quedat en segon terme: la formació de jugadors per assegurar la supervivència del primer equip però també com a planter d'altres conjunts.

Aquest any en tenim un exemple. El *pichichi* de la passada temporada, Vicente, ha fitxat pel Júpiter. Una mala notícia per a l'equip, però bona per al club, que torna a donar bons jugadors.

Aquesta és la principal baixa del primer equip.

Manuel Calatrava, entrenador del cadet, recull el material de l'equip.

Les novetats de l'amateur són a la banqueta. El tècnic de la temporada anterior, Javier José Mas, s'ha incorporat a l'àrea esportiva i el nou entrenador del Montbau és una cara coneguda: Pedro Peña. Un home que va portar l'equip a Primera Regional i amb qui la junta confia a repetir aquest any o següents.

Els "Lagartos" del 2000

El fet és del tot històric en el club. L'únic precedent d'un conjunt tan jove és de principis dels 70, amb la iniciativa d'un membre de la junta, Ángel Garcia, que va impulsar l'anomenat "Los Lagartos". L'equip no va quallar i només va disputar alguns partits amistosos... i això va ser tot fins ara.

El Montbau cadet jugarà a partir de l'octubre la lliga de la seva categoria, en partits que es disputaran al camp número 4 de les Llars Mundet, diumenges de 10 a 12.

L'equip està format per nois del barri i de zones properes, encara que algunes cares resultin força exòtiques. La globalització també ha arribat al Montbau.

Entre els jugadors hi ha representants del continent sud-americà i també nois amb orígens familiars al Nord d'Àfrica. Exotisme, però sobretot il·lusió per jugar a futbol, és el que busca el club per afrontar la nova etapa del cadet.

Els nois que s'hi vulguin incorporar es poden adreçar a la seu del Montbau i demanar pel Sr. Caro. **UD Montbau c. Roig i Soler, 7 cada tarda des de les 17h.**

Segona Divisió

Els primers compromisos de l'U.D. Montbau

22 de setembre
Montbau – Gimnástico Iberiana

29 de setembre
Pastrana – Montbau

6 d'octubre
Montbau – Turó de la Peira

"la Caixa"
CAIXA D'ESTALVIS I PENSIONS DE BARCELONA

...omplirem els jardins del carrer Poesia...

... i l'Esplanada...

Un cop més, la unió fa la força

... i tornarem a fer pinya. No n'heu experimentat l'emoció?